朝鮮日報
夕刊
九日(日)
本紙夕刊十二面
發行兼編輯人 方應謨 印刷人 ...
京城府太平通一丁目六一 株式會社 朝鮮日報社
少年朝鮮日報附錄 每月一回發行 「朝光」「女性」「少年」

ンペコリア

社說 夏節의衛生

一

健康은 人生生活에 잇서서 第一가는 幸福이다 個人도 그러커니와 社會나 國家로도 健强한 組成員이나 國民을 가지는것은 絶對로 必要한일이다 더욱어 戰時體制下에 잇서서는 銃後나 前線을 勿論하고 健康第一主義를 高調하지 아니할수가 업다 어떤意味에서 우리는 恒常 우리社會一般의 保健에 對하여 가진 方面으로 努力하고 宣傳을 마지아니하여서 本欄에도 어떠 數次 國民保健에 關하야 一般의 注意를 喚起하고 又하여 그方法을 論하엿다.

그러나 요즈음 天旱은 酷甚할뿐아니라 炎暑가 또한 그極限에 達하여 所謂 三伏庚炎의 伏中季節이 되엇다. 旱魃와 炎熱에 복개이는 大衆을 볼때에 우리는 다시금 한번 그들의 保健에 對하여 關心을 아니가질수가 업다.

二

夏期衛生에 對한 詳細한 注意와 方法은 本論의 範圍外에 屬한다. 그러므로 우리는 社會一般이 다各其 自己의 衛生과 保健에 對하여 最善을 다할것을 밋고 바라는바이어니와 特히 炎暑期에 흔히보는바의 暴飮暴食으로 起因되는 各種病魔는 各自의 注意如何에 따라서는 絶對로 업을수잇는것이다. 또 淸凉飮料에 對하여서는 머리부터 本欄을 通하여 當局에 適切한 取締를 勵行하도록 要望하여 두엇거니와 不潔不淨한 飮食店에 對하여서도 嚴重한 取締를 實施하여서 大衆衛生과 保健에 萬遺憾이 업게하여주기를 바라서 마지안는다 病魔特히 傳染性을 가진것은 흔히 不潔不淨한 飮食店을 媒介로 大衆에게 傳播되기쉬운것인즉 요새와가튼 期節에 特히 取締를嚴히할必要를 痛感하는바이다.

三

勿論 傳染性病魔는 어느時期든지 업는바 아니로되 特히어 夏節의 炎暑期에 잇서서는 黴菌類의 繁殖力이 極히 强盛하고 따라서 病毒에 걸리고 傳播될 機會가 更多한것이다 그러므로 一般民衆은 될수록 注意를 잘하여서 自己自身을 어런 機會에 接觸지 아니하도록 不斷의 努力을 하는것이 絶對로 必要하거니와 他一方에 잇서서 公衆의多人數가 集合하는 飮食店 劇場等 場所에는 適當한 取締를 實行하고 衛生設備를 進行케 하여서 一切病源體의 發生과 繁殖과 傳播를 할 機會를 주지안는것이 가장 緊要한 일이다 此點은 多人數의 集合場所를 營業으로 하는 企業家의 注意警戒는 勿論 當局의 指導 取締가 업서서는 안될것이다.

四

時方 事變第二周年을 지나고 國家의 緊急有事의 때를 當하여 萬一이라도 惡疫의 流行가튼것이 잇서서는 銃後 生活上 絶對로 안될 일이다 그러므로 一般 民衆과 當局이 一致協力으로 夏季 衛生에 關하여 萬全을 期하여야 할것이다 特히 旱燥가 酷甚한 이째에 잇서서 病魔의 流行이 업도록 拔本塞源的 注意와 豫防 指導와 取締를하는것은 極히 緊要한 일이다. 이와가치 하는것은 非單 都市에서만이 必要한것이 아니라 農村僻地도 普遍的으로 必要하다 그러므로 우리는 此際에 特히 當局者와 및 一般의 注意를 喚起하여둔다.

中間的妥協排除코 全面的解決에邁進

日英會談과軍部態度

【東京電話同盟】天津租界問題를 中心으로 英國側의 敵性妥協를目的으로하는 日英會談에 臨하는 我陸軍當局의 最後的 方針에對하여는 八日午後 中央現地間에 協議를遂한結果 確乎不動의 方針을 決定하게되엇다 軍으로서는 今次會談에臨하는데 當하여 天津問題를契機로 東亞新事態에 對한 英國側의 根本的認識是正을要求하고 將來에禍根을 남길 中間的 妥協解決은 排除하여如左히所期의 目的貫徹에 邁進하기로 決定하엿다

一、東京會談에잇서서는 英國側의東亞新事態에對한 根本的認識을是正시킬原則問題와 稱氏暗殺犯人引渡其他 租界內에잇서서의 局地的問題를 並行的으로折衝할것

一、英國側이 會談의題目을 單只所謂局地問題에 局限하여當面을 糊塗하려는것가튼 態度를講究하는限 軍으로서는 今次會談의成果는 斷然希望치안는다

一、英租界封鎖와 가튼것은 現地軍當局이 自衛의必要上 實施한것으로 어것을解除 又는 緩和하느냐 엇하느냐는 全혀 現地軍當局의認定 如何에依한것이다 그럼에도不拘코 그解除又는 緩和를東京會談 開催의條件으로하는 提唱에對하여는 絶對로排除할것

【東京電話同盟】日英會談에對한 陸軍中央首腦部會議는 八日午前午後의 會議에서 現地軍當局側과協議 慎重考慮를遂한結果 中央現地兩當局間의 完全한 意見一致를 보아 同日午後七時저나 會議를 終了하고 玆에 同會談에 對한軍部側의不動方針이 確立된것을 보앗스므로 軍當局은 直時어것을 外務當局에 通知하엿다 따라서 外務省側에서는 九日午後三時부터 加藤公使以下現地側을 加하여 關係局課長會議를열어 軍部側의 方針을 基礎로 協議를 하고 今週初外務, 陸軍兩當局聯絡會議를 開催하여 會談에 臨할 我方의 態度에 對하여 最後的調整을 遂하고 萬全의 對策을 確立하기로되엇다

問題가擴大될時 佛米도會談에參加乎

【巴里八日發同盟】天津租界問題에關한 日英會談은 드디어 近近開催되게되엇는데 아바스通信은 八日 佛蘭西官邊에서어든情報라하여會談이紛糾되는境遇에는 米國, 佛蘭西兩國도 參加하게될른지도모른다고 如左히觀測하고잇다

外務省官邊에서 어든情報에依하면 佛蘭西政府는 天津問題에 關한東京會談을 자못重視하고잇다 日本側은 右會談을 天津뿐만아니라 支那에잇서서의 租界全般에까지 問題를提起할意向이라고傳하고잇다 어러한境遇에 米國及佛蘭西三모두自國에도關係가잇스므로 自進會談에參與하게될것이다

檢束制度廢止代身 當局拘留權賦與希望

【東京電話同盟】司法制度調査會의 小委員會에서는 今春來 豫審制, 正問題를 審議中이엇는데 大體로 檢討를 終了하엿스므로 決定을 留保하고 第二問題로서 檢束制度改善에 關한 案에關하여 審議를 開始키로되엇다 이리하여 檢束問題에關하여는 議會及在野法曹界側에잇서서는 行政執行法 第一條를便宜的으로 利用하는 現行의規定은 違法行爲이고 人權蹂躪이므로 廢止하라고主張하고잇는데 適當한代案이 업서 司法當局도 그廢止에對하여도 異論이업스나 그대신 檢察當局에 對하여 拘留權을 賦與하지안흐면 治安維持의 責任을 保持할수 업다하고잇다 어 檢察當局에對하여 拘留權을賦與하는데 對하여는 在野法曹界에 反對意見이 엿스므로 如何한 解決에 到着할는지 注目되고엣다

姬路市會에 解散命令

【東京電話同盟】 醜多의 波瀾을 일으키고잇던 兵庫縣姬路市會에 對하여 內務省은 마침내 最後의 決斷을내려 八日午後四時二十分如左히 正式解散命令을發하엿다

◀解散命令

市政第百六十一條에依하여 姬路市會에 解散을 命함

昭和十四年七月八日 內務大臣

英佛政府回答 八日、蘇聯側에手交

【莫斯科八日發同盟】 시즈英大使 스트랑英特使와 나자르佛大使는 八日午後六時부터 크레므린宮에 모로토프外務人民委員을訪問하고 英, 佛, 蘇三國 交涉에 關한 蘇聯側의 最後提案에對한 英佛兩本國政府의 回答을 手交 約二時間동안 双方意見을 交換하여 午後八時十六分會談을終了하엿다 크레므린宮을나온 스트랑英特使는 記者團의質問에對하여 會談의 內容에關하여는 只今 무어라고 말할수업다고 發表하기를 避하엿다 次回會談의 日字는 未定이다

戰鬪가끗난後戰果자랑과雜談을주고밧는我鐵牛部隊勇士들

蘇蒙軍損害莫大

戰車만二百五十潰滅

【하이랄八日發同盟】今回의 不法越境事件勃發以來 蘇軍側이 할하河南岸地區에 動員한 部隊는 機械化部隊四個旅 狙擊師團一個師 騎兵二個師에 達하는 大軍으로 지난二十日以來 滿軍에侵入 할하河北岸에서 暴威를示現하고잇섯스나 我陸空으로부터의 攻擊으로 致命的打擊을 바더 逐次後退하는 中 敵軍의 全滅은 目睫之間에 臨迫하고잇다 敵戰車中 我軍에依하여 或은擊破燒失 或은 殘骸를 蒙疆草原에 暴露하고잇는것이二百五十臺에 達하고 그乘員을一臺四人으로 보아 戰車乘員二千人에達하며 其他地上에서 戰死한 多數의敵兵을 加算하면 如何히 敵이바든損害가 莫大한가를 알수잇다 다시我空軍이 撒布한 投降勸告의宣傳삐라가 奏効하여 投降하여오는者도 多數에達하고 버서(?)할하河山岳地帶에서 殲滅의運命이 目前에到達하고잇는 敵軍까지合하면 蘇聯側은 短時日間에 實로巨大한 損害를입게되엇다

蘇聯捕虜兵과 記者團과의一問一答

【하이랄八日發同盟】 今回의事件發生以來 我軍에捕虜가되고 或은自進投降하여온敵兵은 相當多數에達하는데 當地滯留中의 內外記者團은 八日午後二時〇〇에서 二名의投降蘇聯兵과 共同會見을하엿다 兩人이 모두 年齡二十歲 小學校를 卒業하엿슬뿐인 少年兵으로 할하河東方 約一키로의 발샤갈高地에서 我方에 投降하여온者이다 一人은 이와노프라하여 莫斯科南方의와론스키―州의 木手의 子息으로 農夫의일을 助力하고잇다가 二十歲時에 徵集과同時에 砲兵隊에 編入되어 쥬―코프中將의指揮하는 兵團에屬하고엇던바 隊長의 이름은小隊長 사어첸코는레대조프少佐로其他는모른다고하고잇다 우란바(?)를 出發하여 五月二十七日할하河에 到着 七月一日投降하고 他의 一人페트로프는同樣莫斯科附近出生으로 콜호즈의트럭터―運轉手를하고잇던것으로六月三十日 우란바홀을出發하여 七月二日할하河畔에 到着하엿다 그翌日直時投降하여온者인데 所屬部隊長의 이름은亦是트레미조프少佐以外는 모른다고 昨年五月 우란바홀의 五九六八七砲兵部隊에 入隊하기로 되어直時 那里를 出發하엿다고한다 兩名의投降兵이 記者團과한 一問一答은如左하다

問 何故로投降하엿는가

答 自己들은할하河附近에 오기까지 何故로 部隊가移動한가를아지못하엿다 河畔에와서日本軍과 싸운다고 말하엿는데 戰爭은실로 그우에 目前에서 二名의兵士가 下士官에 射殺되는것을目擊하고 겁이나서射殺當하는것보다는 逃亡하는便이 조흐리라고생각하고 投降하엿다

問 蘇聯軍의士氣는 如何한가

答 모두 우리들과 가튼氣分이다 무엇을 爲하야왓는지 모른다 그러나 逃亡兵이 나면 그責任은 그것을 監視하고잇는下士官이 지게되엇스므로下士官은 拳銃을가지고 部下를 監視하고잇다 萬若 逃亡하는氣配이보면 곳射殺한다

問、給與의 狀態는 如何한가

答、月給은僅八루블(留)로이것으로 煙草도 살수업서 마호르카라는 粗惡煙草를 피우고잇다 自己는 月給으로 白砂糖, 菓子, 黑麵麭等을 사고잇섯다 戰場에 나온後에도 물은 一日에 水筒一個밧게 밧지못하고 食事는 一晝夜에 一食(?)의 수프뿐이엇다 무엇보다 물이업는것이 第一困難하엿다

問 蘇聯兵은 二十歲가량에서四十歲程度까지인 모양인데 兵의年齡은그와가치 區區한가

答 蘇聯에서도 四十五歲까지兵役義務가잇고 또年二個月式勤務召集이잇서 그에 召集된채로 온者도엇스나 大槪는젊고 小學校도 一年二年박게 가지안흔者가 太半이다

問 蘇聯兵의 裝備는

答 自己는 未敎育兵이므로 仔細한것은 알지못하나 共同農場의 트럭터―運轉手를 하고잇던때에는 트럭터―가 恒常故障이잇서 一晝夜를 運轉을 못하는 일이엇섯다

問 外蒙의狀況은如何

答 自己들이 入營하고도 非常히 監視가嚴重하여 外蒙事情을 잘모르나 如何튼 外蒙軍의 高級幹部는 全部蘇聯軍人이다

問 日本軍의 무엇이 第一무서운가

答 勿論 飛行機를 모두第一무서워한다 다음은戰車이다 特히 自己들의 部隊에는 戰車가업서 一層더두려워엇다

問 滿洲國은 如何히생각하는가

答 이곳은 物資도 豐富하고自由가잇다 어디라는부럽다

滿蒙國境空中戰況

島田部隊長手記

【東京電話同盟】五月二十日以來 七月五日까지의短期間에三百九十三機를擊墜하여 世界航空戰史에 未曾有의 戰果를거둔노몬한의我陸의荒鷲의 勇壯한戰鬪는 逐時報道되엇는데 노몬한基地部隊中에서 가장 勇名을날린 島田(健二)部隊長으로부터 八日 陸軍航空本部第二課의 西原少佐에 對하여 生生한 實戰手記가 送附되엇다 同手記는 我荒鷲의 勇敢壯烈한活躍 또部下가 一機로써 敵二十餘機를 擊墜하여 功勳을 樹立하고 或은 敵地에 不時着하여 機銃을 修理하고 歸還하엿다 或은 歸還치안코 荒鷲의 部下를 想起하고 武人으로서 落淚하는 狀態를 그렷는데 同部隊長은 一機로써 數十機의 敵機를 擊墜하고서도 此는 一語도말하지안코잇다 八日 西原少佐는 엄청기陸士에서 指導한 島田部隊長을 「그는말이 업고 꾸준하나가고잇는 眞實한 武士어다」라고 稱讚하면서 그手記를 發表하엿다(以下手記)

前略 노몬한事件에 잇서서는 天運으로 五月二十七日 敵E十六型九機와 同二十八日E十五型一機 R五型一機擊墜 第二次로E十五型十九機 計加 機를擊墜하엿다 이事件에잇서서 特히 所感된것은 日本의 戰鬪機가 强하고 機材도優秀하다 特히部隊의 荒鷲가 豫想以上으로 勇敢奮鬪하여 여러가지妙技를 보여준것이다 以下事件中 荒鷲들의活躍 一、二를 通知하다 篠原准尉는 平常부터 戰鬪、及 射擊에잇서서 烈烈한 戰鬪精神과 技術은 部隊中 一二을 다투고잇던바 依然 五月二十七日 部隊의 序戰에잇서서 逃亡하는 E十六型을따라 敵의 機十數機를 相對로하여 四機를 擊墜하엿다 敵機도十六型 近傍에 着陸한後 拳銃과 프로패라의 破片을 주어왓다 다음에는 노몬한附近의 地上部隊를 機擊하려하는 敵E五型 一機를 擊墜하고 第二次에는 E十五型 五機를擊墜 計十機를 二日間에 擊墜하여 赫赫한 戰果를내엇다 長谷川中尉는 斬落(?)리크에敵彈이 命中되어 노몬한敵中에 不時着하엿스나 光富中尉를救하고 堀曹長 (六月二十七日〇〇上空에서戰死)은 二十七日 序戰에서 天野中尉가 擊墜한 敵操縱士가 落下傘으로 降下한것을 射殺하고 또 翼으로 이것을 걸치고 또 機銃彈을 射盡하자 拳銃으로써 應戰하여 不時着한 E十六型의 操縱士를 射殺하엿다 同 曹長은 平素부터 篠原准尉 長谷川准尉와함께 部隊의 射擊三名手의 하나로서 北海道出身의 여까온사람이엇다 天野中尉(六月二十四日보일湖上空에서 敵에 부디치어戰死)는 敵二機를 擊墜하고 機關銃에故障이생기자 敵前에着陸 修理하여 肉迫하는 敵戰車及 外蒙兵을 뒤로 悠悠히 離陸三三五五 歸還하는 友軍을 收容(空中擊殲)하엿다 其他 第一期의 少年航空兵도 初出陣하여 二乃至 一機式을 擊墜하엿다 二十七日에는 航空戰史上 稀有한 大空中戰을 演하여 我部隊는 敵어五千米乃至 三千米間에서 約百機以上의E十六、十五型과 交戰 一機로 十數機를相對로 苦戰勢鬪를거듭하여 二十六機를 擊墜失시켯다 이때에篠原은十一機를 擊墜하엿는데 그는前回와合하여 二十一機를 擊墜 日本記錄을 作成하엿다 이때에는 넘무 敵이만허서 노몬한과가튼 餘裕는업엇섯다 이때에도 보일湖東方에 不時着한 鈴木曹長을 吉山曹長(少年航空兵第一期生)이 救出하고 光富中尉는E十六型을따라遠方에가서재遠歸還치안엇는데 平常의技倆으로보아 三、四機는擊墜한것으로보인다(어것은 部隊의擊墜數에는 包含되지안엇다) 堀曹長은 何 戰鬪에서 死鬪하여 壯烈한 戰死를하고 여것으로써 十六對三의 戰果를내여 常時念願하던 日本一의戰鬪部隊로되엇스나 三名을이른것은 遺憾千萬이다 戰占領中에서 雲雀曹長을드리며 여手記를 草하엿다 廿八日夜에는 野口部隊長과 함께서 우럿다 機付地上勤務者는 車輪마는것을가저고 언제까지나 南方의하늘을보고잇섯다 그러나 죽엇다고는생각되지안코 何處에가살아잇서 歸還할것가튼생각이난다 或은平素의敎訓대로 自決하엿는지 그러나 섭섭하다고는생각지안는다 조흔죽엇場所를어든것을羨望한다 蘇聯의機도 人으로 我等에比하면 精神에잇서서나 機에잇서서나 몹시劣弱하엿다 我等은 平素대로戰鬪하엿다 操縱者는 모두演習보다 편라고말하고잇다 昨二十九日 感狀을受領하고 士氣자 旺盛하다

六月三十日

西原少佐 殿   島田 健二

駐函蘇聯領事 近近歸任豫定

지난 二十七日上京한 뻣우리채프函館領事는 其後外務當局과 蘇聯大使館當局과의間에 極力折衝을 行한結果 一兩日中에 歸任키로되엇다 그러나 萬一出發이느질境遇에는 在函나자레프書記生이代理査證을行하기로되엇다

武安西方地區 涉縣完全攻略

【石家莊九日發同盟】武安西方地區에 蠢動하는 中央直系軍及共產軍八路軍을 掃蕩코자 六日早朝를期하여 一齊히 武安附近으로부터 行動을開始한 我〇〇部隊는 破竹之勢로進擊 山間의險路에다가 豪雨까지와서 濁水가 흐르고 진흙이 무릅까지빠지는 山間의惡路를 克服 百四十度를 넘는炎熱을 무릅쓰고 到處에서 敵을 粉碎하고 八日午後三時同地一帶의 遊擊部隊의本據인 涉縣(武安西方五十키로)를 占領하엿다 敵은 어據點을 死守코자 約一個師의 兵力으로써 頑强히 抵抗을試하엿스나 我部隊의 猛攻에 一刻도支持치못하고 多數의死體와 武器彈藥을 城內에遺棄하고 山中으로 潰走하엿다 我軍은殘敵을 掃蕩中이다

明年度稅制整理로 五億餘圓增收豫定

【東京電話同盟】明年度稅制整理案은 分類所得稅를 採用하여왓리 國民稅인 性質을가지게하는데 時에 戰時稅로서의 臨時稅制도 併用할方針으로써 硏究를 進行中이데 어結果稅收入上으로는相當한 增收를볼것으로 期待되어 增收額은 大槪五億圓程度에達할것으로보인다

蘇波國交調停交涉

... 고르스키氏는 新任駐波蘇聯大使 ... 氏와 六月十日에初會見 ... 을行하엿다 ... 着手하엿다

世界週天

事變二周年記念日

七月七日은 昨年七月七日來 ... 支那事變의 不法對策으로 ... 事變이勃發된지 第二周年記念日이다 여날 ... 表情은 자못緊張하여 ... 에서 ... 全國民이 一齊히 默禱하여 ... 英靈을 ... 하고, 前線將兵의 ... 勞에 感謝하엿다 그리고 一切中止하고 ... 坊坊曲曲에서 神社參拜 ...

勞、資計畫大綱決定

政府는 四日 定例閣議에서 物資動員, 生産擴充, 貿易, 交通, 電力과함께 長期戰에 ... 되는 昭和十四年度 勞務動員, 資金統制 計畫大綱을 附議決定하엿는데 勞務動員計畫은 軍需產業, 生産力擴充計畫產業及 그附帶產業, 輸出產業, 必需品產業, 運輸通信業의 增加需要, 工業, 鑛業, 交通의 ... 補充에 要하는 ... 民等을加하여 男女合計約百十萬人을 ... 資金統制計畫은 公債의 ... 消化를 꾀하고 生産力擴充計畫, 軍需產業及 ... 產業의 擴充資金에 ... 力을 ...

滿蒙國境紛爭

六月上旬以來 ... 地區로부터 ... 侵入하여 ... 行動을 反復하는 外蒙兵을 ... 擊滅코자 日滿軍은 七月二日以來 ... 攻擊을 開始하여 ... 空으로 ... 行動을 ... 하는 蘇蒙軍을 ... 擊하여 八日早朝에 敵의 最後陣地인 발사갈高地를 奪取하고 ... 殘敵을 ... 掃蕩中이데 그 ... 我陸軍航空部隊는 二日에 三機 三日에 九機 四日에 六十八機 五日에 十二機 六日에 二十四機 八日에 二十五機 合百四十餘機를 擊墜하여 斷然 ... 空軍의 ... 力을 ...

米通貨權限法案成立

米國上院本會議는 五日 ... 十日에 ... 그 ... 注目되던 ... 通貨權限法案을 四十三票對 三十九票로 ... 追加可決하여 ... 署名하여 同法은 完全成立되어 政府는 左記權限을 行使케되엇다

一、 ... 에 關한 大統領의 權限

一、 ... 二十億弗의 ... 安定資金設定에 關한 財務省의 權限

一、 ... 財務省의 權限

滿拓、鮮滿拓殖 明年度에合併

滿洲拓殖과 鮮滿拓殖의 合併問題는 어미大綱에 決定되고 時期의問題로 되어잇는데 右合併에對하여는 政府의豫算이 必要하므로 明年度로될것으로 豫想된다 그리고 右合併時에는 鮮滿拓殖의 京城本社는 總督府와의 連絡機關으로서 出張所程度의것으로 縮少케될것이라한다

日曜氣配

▲期米 正米品薄으로 一般으로强調이나 七月一日現在米穀表發로 利喰도나와 伸悩氣配는 保合

▲株式 大局樂觀으로 諸株一齊强調를 呈하여 氣配는 高騰 大新 ... 東新 ... 鐘紡 ... 滿重 ...

八面鋒

◇東京會談의 陸軍側對策이 決定되엇다고.

◇「졸볼」이라는소는 발을잡으면 바치고 코를 꿰야만끌 수 잇겟다.

◇當路諸公이 이 秘策을 아는가 모르는가? 궁금하지만 두고볼일.

◇腹背를 ... 蘇聯의 鐵甲部隊도 할하河의 怨魂으로 될 어졋네.

◇여러고는 스탈린의 赤面도 靑白하여지지안흘수 업슬껄.

◇勞動者가 總罷業으로 法案을反對.

◇米國一流의 自由競爭이 것지만 조흔것을.

◇구데이끓飯이라니! 듯기만하여도무섭.

◇夏節衛生이 緊要한 이때에 飮食取締의 鐵鎚를 나리이如何.

◇一般飮食店營業者의 自肅自戒自淨自潔이 絶對必要.

◇酒幕房에 술집때가 낫운, 土地家屋의 賣買가 旺盛하다니.

今日本紙四面

天才作家稻香의遺作集

어머니

故 羅稻香著 定價 ... 送料 ...

稻香 羅彬이 간지十三年! 일제해만에 그의 遺作하나가 들어낫습니다. 新文藝運動의 처서슴이바야흐로 벗올때 十九歲紅顔少年으로 當 ... 長篇「幻戲」를 東亞日報紙上에 連載하여 洛陽의 종이갑을올리운 天才作家稻香――「벙어리三龍이」「물레방아」를 名篇 佳作을들달아 發表하여 燦然히 빗나던稻香의遺作이외다. 「어머니」는 當時 새로엿던 性生活의 過渡期의 悲哀를그려낸 問題의 戀愛長篇小說입니다. 女子로서의 사랑과 어머니로서의 사랑의 알력을새로운 性道德은 어떠케 풀어주느냐――거기에는 눈물이잇고 苦悶이잇고 慘淡에 넘치올습니다. 다시 어들수업는 唯一한長篇小說――大好評을 수업는 現代傑作長篇小說全集에 자랑의小說입니다. 尹喜淳畫伯裝幀 四六判極彩色豪華洋裝四百五十頁

傑作全集第八回配冊

旣刊好評의傑作長篇小說

全作長篇 사랑 李光洙著
歷史長篇 錦衫의피 朴鍾和著
海洋長篇 海潮音 李泰俊著
現代長篇 赤道 玄鎭健著
現代長篇 二心 廉想涉著

大歡迎!! 文壇超豪華版의傑作全集完結在邇!

博文文庫

良書奉仕의炬火!! 名著名作總網羅!! 校註校正의嚴密!! 犧牲的인廉價版!!

春香傳 趙潤濟校註
하멜漂流記 李丙燾譯註
金東仁短篇選 金東仁自撰
尹石重童謠選 尹石重自撰
現代抒情詩選 吳河潤編選
李光洙短篇選 李光洙自撰
口傳民謠選 (研究) 金素雲

李泰浚著 無情 九版
李光洙著 麻衣太子 四版
尹白南著 烽火 新版
李相協著 海王星 四版
朴容奭著 黑眞珠 四版

(博文)出來 第九輯 ★文壇學界諸氏總執筆★ 定價五錢一年五十錢

京城鍾路二丁目八六 博文書館 振替京城二〇二三

國難과 黨爭의 痛忿義血悲劇 李朝末葉多彩多難한 活畫圖

晚香

覆面子 尹昇漢著 (歷史小說)

『晚香』은 最近新聞小說中의 快篇이엇다. 著者는 漢末志士 尹孝定翁의 胤子로 名作「晚香」은 翁의口傳을 바더 엮은作品이다. 舞臺는 波瀾重疊한 李朝末葉――英祖朝以後大院君攝政까지 前後三十年. 宮廷의 變亂, 國運의 衰弱, 奸臣의恣行, 派閥과黨爭, 陰謀와術數, 勢道와謀利!民心의哀歡을 中心하여 無名의 俠客, 義士, 美女를 主人公으로登場시켜 淋漓한義血亂鬪, 純情, 復讐의快報를展開시킨 空前의名小說이다. 누구나 부르면 꼿가지를 破하고마는 어名作! 發賣되자마자 大好評 斷然大好評이다.

四六判特製洋裝美本 定價 二圓
本文九五組七百餘頁
鄭玄雄畫伯裝幀 地方送料二十八錢

京城公平町五五 振替京城二六四一 普成書館版

實用革靴訓練用紳士靴

◎青年訓練用黑革編上靴(新製品)

本品は訓練用靴にして甲部は黑革底は革代用品、國策、三枚張堅牢ゴム底に牛革ゴムを打ち革底以上の耐久力です 足袋の文數をお知らせ下さい

上品 一足 七圓二十錢

◎紳士向 實用 黑革短靴(新製品)

本品は甲部は黑革にて底は革底代用國策堅牢板ゴムにて革底以上の耐久力であります 足袋の文數をお知らせ下さい

特品 一足 七圓九十錢

現品御覽の上不向の節は取替返金御自由

名古屋市東區淸水町局前 卸問屋 松山合名會社 電話東六二一一 振替名古屋一九一五一番

特價 八圓二十錢

TRADE MARK

積滿

오향환

신효약

아무리오랜 모든속병!!

어무리약을먹어도낫지안는 고질위에 오향환을복용하시고 평생속병을고치십시오

소화불량, 담덕, 기덕, 체덕, 냉덕, 부인혈덕, 기타복통

제질

경중용 七十二 중중용 十二 円

京城府龍頭町 合資會社 東都製藥 振替京城三〇〇四三番

藥新藥品

赤壽藥

卸 木村藥房

各種藥品 賣

新規開業者는 特히相議에應함

京城本町四丁目 木村藥房 電話本局二〇、五〇、五二〇、四一三、九七一、二七五三番 振替京城八〇

良不化消의兒小

대는키매사설

ベービー散

베비산

元發賣 製造 株式會社 新井藥房 京城府南大門通二丁目

定價 大人 ... 小兒 ...

全鮮藥店에 有함

物價委員會大改革
權威網羅·參與制設置
業者의代辯的인從來의空氣를牽制
公正無私, 缺陷을矯正

성전제이단계에 들어가서 총후는 더욱장기건설의체제를 구개할필요를통감하고잇는데 가장 총후대중생활에영향이만흔 물가대책의운동은 국민생활의편리상 가장필요한것임에 비추어 총독부에서는 이번 조선총독부물가위원회의 기구를 근본적으로개혁정비하여 이새로운 단계에대처하기로되엇다 즉종래의물가 전문위원회가대부분 업자로써 구성되어업자의 이익에기우러지는 혐의가잇서서 공정한물가위원회본래의 목적을달성하기어려운 사정에잇스므로 이경향을교정하는데 중점을두어 정판(井坂)상공과장은신임후최초의 큰사업으로 위원회의개혁정비에만전을 다하기로되엇다 그제일착수로서 중앙물가위원회 제도를 본바다서민간 조선경제의 실제와이론양방면의 유력자를모아서 참여제도(參與制度)를 상설하여 위원회의 유력한자문기관으로서 유효적절한기능을 발휘시키기로되엇다 경성제대(城大) 경제학담당교수 영목무웅(鈴木武雄) 조선은행조사과 천합창무(川合彰武)양씨와 대판조일(大朝)경성지국장 영목정문(鈴木正文)씨를 그후보자로정하여 어며 그내락을어덧스므로 근근정식발령이될터인데 최근판미흡물론하고 물가문제로인하여 비상한 고심하는 어때 그결과는 자못기대되는바크다

平北의水禍
朔州熙川兩郡이尤甚

최근수삼일간의 호우로 평북 명원 피해상황을보면 허천경찰의 삭주(朔州)희천(熙川)양군이가 장괴해가컷는데 팔일밤까지에판 서관내에는 행방불명된사람이두 사람이고 재목여며내려가 실필 만원가량의피해가낫다 삭주서관내에서는 구곡면수풍동(九曲面水豐洞)의압록강수력전기 『멤』공사장의 철도자갈채취장등이 유실되엇다 기타삭주온천으로통하는 교량이유실되고 도로가무너저서 불통된곳이 세곳이다

天主教堂前에 棄兒가頻頻!

부내명치정(明治町)이정목 천주교당에는 최근매일가치 아어를버리는 사람이잇서 교당관계자를 괴롭게하고잇는데 팔일새벽에는 갓나흔사내를 버린사람이잇고 구일새벽에도 생후삼개월가량되는 여아를 버린사람이잇서 본정서에서는 감시의눈을

中堅青年修練所 課目을增加

조선총독부 중견청년수련소에서는 규정에따른 교수훈련과목 연 국제개론과국사, 수신급 공민과, 상식강좌, 실업강좌, 행사(行事)무도의 여섯과목이외에 어번다음과가튼 세가지 훈련항목을추가실시하기로되엇다 추가되는 훈련과목은
一、청년단지도에 관한사항
二、국민정신총동원에관한 사항
三、생활개선에관한사항

某自動車商會主人 解職運轉手를毆打

【全北支社發】김제군 성덕면 남포리(金堤郡聖德面南浦里)에사는 여판남(余判男)(二〇)은 작년부터 전주모자동차상회 이리지점(全州某自動車商會裡里支店)에서 착실히 근무하야오던바 지난달금음께 돌연히 해직선고를받고 그 상회주인 모에게 복직의애원을 하려갓든바 그주인은 도리어 돌연횡령한놈이라고 욕설을건너며 자기 사우와 말등세명이 협박구타를 하야 어주일간의 상처를 냇스므로 피해자는 진단서를 첨부하야 그의본적지인 금제경찰서에 고소를 제기햇다는바 상당 자동차부에대한일반의 비란은 매우 만타고한다

◇寫眞은 力道大會光景

스포-츠뉴-스

第一回全朝鮮團體 力道大會開幕
記錄更新을目標로猛躍

朝鮮日報社後援朝鮮力技聯盟主催의 第一回全朝鮮團體力道大會는 豫定과가치 九日午前九時부터 參加選手들의 計量을 마친後 同十一時부터 京城運動場上籠球場에서 三十勇士의 熱技가 推上競技로부터 開始되엇다 競技成績은 明日夕刊에 發表함

全朝鮮庭球經過

京日主催의 第十六回全朝鮮庭球選手權大會는 九日午前九時半부터 京城運動場庭球코-트에서 擧行되얏는바 어제夕刊마감까지의 戰況은 다음과갓다

◇第一回戰
中央(白潤輔 金福岩) 4-0 北鮮(金慶玉 [illegible])
中央(矢田 吉)4-1 南鮮([illegible])
全南([illegible]) 4-0 北鮮([illegible])
中央([illegible]) 5-3 黃海([illegible])
西鮮([illegible]) 4-1 東鮮([illegible])
慶北([illegible]) 4-1 咸鏡([illegible])
黃海(洪承均 加[illegible]) 4-1 東鮮([illegible])
西鮮([illegible]) 4-2 北鮮([illegible])
中央(洪承杰 [illegible]) 4-1 全南([illegible])
中央([illegible]) 4-2 忠南([illegible])
◇第二回戰
中央([illegible]) 4-0 湖南([illegible])
慶北([illegible]) 4-2 黃海(洪承均 加[illegible])
中央(白潤輔 金福岩) 4-2 慶北([illegible])
中央(吉 矢田) 4-1 全南([illegible])
中央(洪承杰 [illegible]) 4-1 西鮮([illegible])
中央([illegible]) 4-1 東鮮([illegible])
中央([illegible]) 4-1 西鮮([illegible])
◇準準決勝
西鮮([illegible]) 4-1 中央([illegible])
中央(白潤輔 金福岩) 4-1 中央(吉 矢田)
西鮮([illegible]) 6-5 中央(吉 矢田)
慶北([illegible]) 6-4 中央(洪承杰 [illegible])

京城中等庭球리-그 十五、六兩日擧行

京城中等庭球聯盟主催 第十一回 京城中等庭球리-그戰은來 十五、六兩日間 蓬萊町 養正中學코-트에서 養正、福中、徽中、善隣、京商、龍中、道商等의 七個校가 加盟한가운데 擧行될터인바 每校에서 五組式이出戰하게 되엇스며 點取式에 依하여 행하여 지리라한다

大會人氣는倍加
"蹴球祭"氣分인咸興府中熱狂
決勝戰은明日決行
本社主催 咸南支社

【咸興에서 本社特派員發電話】關北스포-츠계의 선기원을 개막하엿는데이날은 전에없이인기에 배가하여 이튼날부터 몰려드는 관중은정각아홉시에이르러 장내에입추의여지가 업도록하롬 에서는 처음보는기록을 지엇다 이날에 열기조차 축구대회를축복하는듯 어언개가조금끼인편이나 선풍바람이불어 축구날씨에는더 불나위업는 양호한 『컨디숀』이어서 축구왕도의 함흥을 축복하는듯하엿다 이날케임은 제이회전으로부터 열린바 그전적은 다음과갓다
◇第二回戰
馬場 2-1 新浦 (延長戰에서得勝)
(審判…洪聖洙(主) 元衛基、朴鳳基(線)三氏 九時卅六分開始)
洪原…?…咸南道廳
……

殺人的酷暑
今日午後二時現在 攝氏三十五度二分
昨年最高溫度三十五度六分을肉迫하는炎熱

더위더위 햇서도 물을어서제 일더운날은 오늘이다 오후두시 현재로 수은주는 분주인행 뿐 어올라 섭씨 삼십오도 이분화 가 구십오도이분을 가르리 작 년 최고 삼십오도 육분을 육바 하고잇다 ……

家屋의倒壞
作業中 兄弟俱沒

【咸南支社發】신축중의 가옥이 무너저서 장정두명이 치어죽엇다 ……

漢江水泳場에 사람沙汰

배스노리로 바빠야할 일요일의 한강은오히려 엉성하고 인도교밋 수영장만이 오늘의 도회인들을 독차지하고잇다 ……
(사진은 한강에몰려든피서객들)

다시"得勢"한"人力車"
아주우쭐거리며不當賃金을밧는다고
警務局, 各道에取締하라通牒

『까솔린』절약으로 자동차대신에 등장한인력거의 예방치한 ……

曆
七月十日(月曜)陰五月二十四日 ◆干支戊申 ◆日出午前五時二十分 ◆日南中午後零時三十九分 ◆日入午後七時五十七分 ◆滿潮(仁川)午前十時二十分 午後十一時五分 ◆月入午後一時八分 間十四時三十七分

天氣豫報

概況 優勢한 颱風은今朝大洋洲의南方 三百粍의海上에잇고 北西方으로 進行하여 時速二十粍의速力으로 猛進하여 黃海로도라올하고잇다 低氣壓은 支那大陸 本邦 東海上과 日本海中部等에잇고 高氣壓은 오-트크海 本邦南方海上에잇다 多島海에는 雨氣가사이고 朝鮮은大概 호린편이다 ……

豫報 今夜는 北東風이불며 晴後驟雨이며 明日도 北東風이불고 흐린후 가랑비가 올듯하다

昨日最高 三四度
同 最低 二三度
今朝最低 二三度
今日正午 三三度

東亞 開城 참기름 東亞製油所

明日의運動

◆野球=大每主催 第十三回全日本都市對抗野球大會 朝鮮最終豫選決勝 午後四時 京城球場
……

延專柔道部 平壤에來征

【平壤支社發】延禧專門柔道部에서는 平壤奨武館柔道部와 對抗試合하기위하여 八日來壤하엿는데 選手一同은 主將金昌鎬君引率下에 人事次로 本社平壤支社를 來訪하엿다

朝鮮人事調停令 全文

第一條 家族親族間의紛爭 其他一般으로 家庭에關한 事件에對하여는 當事者는 本令에依하여 調停의申立을함을得함
第二條 調停은道義에基하여 溫情으로써事件을 解決하는것으로써 그本旨로삼는다
第三條 調停의申立은 事件의實情을明白히함을要함
第四條 調停의申立은 相手方相手方數人잇슬때는其一人의 住所地를管轄하는 地方法院又는 合議部잇는 地方法院支廳에 又는 當事者의 合意에 依하여 定하는地方法院又는 合議部잇는 地方法院支廳에 이를함을要함
第五條 調停事件은 地方法院又는地方法院支廳의 合議部에서 이를取扱함
第六條 裁判所其管轄에 屬하지안는事件에對하여는 申立을受한時는 決定으로써 事件을管轄裁判所에 移送함을要함 但事件의處理上 適當하다고認할時는 이를他의地方法院又는合議部잇는 地方法院支廳에 移送하고 又는스스로 處理함도無妨함
裁判所其管轄에 屬한事件에對하여申立을受한時라고하드래도 事件의 處理上適當하다고 認한時는決定으로써 이를他의地方法院又는 合議部잇는地方法院支廳에 移送함을 得함
前項의 決定에 對하여는 不服을申立함을不得함
第七條 調停의 申立이濫用에 渉할 不當의 目的에서 出한것이라 認한時는 裁判所는 其申立을 却下함을得함
前項의 決定에 對하여는 不服을申立함을不得함
第八條 家族親族間의 紛爭其他一般으로 家庭에關한 事件에對하여 訴訟이 繫屬하는時는 受訴裁判所는 職權으로써 事件을 調停에 付할을 得함
第九條 調停의 申立을 受理한事件에 對하여 訴訟이 繫屬하는時 又는 前條의 規定에 依하여 事件이 調停에 付하여첫슬時는 受訴裁判所는 調停의 終了에 至하기까지 訴訟手續을 中止함을 得함
第十條 調停의 結果에 對하여 利害關係를 有하는者는 裁判所의 許可를 受하여 調停에 參加함을 得함
裁判所 調停의 結果에 對하여 利害關係를 有하는 者의 參加를 求함을 得함
第十一條 裁判所는 期日을 定하여 調停申立人及 相手方을 呼出함
第十二條 當事者及利害關係人은 自身出頭함을 要함 但特別한事情이잇슬境遇에는 裁判所의 許可를受하여 代理人을出頭시키고又는 輔佐人을 同伴함을得함
裁判所는 何時에나 前項의許可를 取消함을 得함
第十三條 調停手續은 이를公開하지안흠 裁判所는 相當하다고認하는者의 傍聽을 許함을得함
第十四條 裁判所는 費用을豫納시키는것을要하는行爲에 對하여는 當事者의 一方又는雙方으로하여금 其費用을 豫納시키는것을得함
第十五條 申立其他의 申述은書面又는 口頭로써함을得함 口頭로써 申述을 할境遇에는 裁判所書記 其調書를 作成함을要함
第十六條 調停에對하여는 裁判所書記 調書를 作成함을要함
第十七條 調停은裁判上의 和解와同一한 効力을有함 但本人의處分을 不許하는事項에 關한것에 對하여는 此限에不在함
第十八條 裁判所는 調停前調停을 爲하여 必要라고 認하는處分을命함을得함
第十九條 裁判所調停의 申立을 受理한時는 調停委員會를開함을得함
第二十條 調停委員會는 調停主任一人及 調停委員二人以上으로써組織함
第二十一條 調停主任은 判事中에서 每年미리地方法院長이를 指定함
第二十二條 調停委員은 德望잇는者 其他適當하다고 認定되는者에 就하여 每年 미리地方法院長의 選任한者 又는 當事者의 合意에依하여 選定된者中에서 各事件에對하여 調停主任이 이를指定함
第二十三條 調停委員會의 調停手續은調停主任이 이를指揮함
第二十四條 調停委員會의 決議는 調停委員의 過半數의 意見에依함 可否同數인時는 調停主任의 決하는바에 依함
第二十五條 調停委員會와 評議는 이를秘密히함
第二十六條 調停委員會를開한境遇에는 第十條, 第十一條第十二條第一項 但書及 第二項、第十三條但書及 第十八條에 規定한裁判所의 權限은調停主任이 이를 行함
第二十七條 調停委員會는 當事者又는 利害關係人의陳述을聽取하고 且必要라고 認할時는證據調査를 함을得함
調停委員會는 調停主任으로하여금 證據調査를하게하고 又는이를 地方法院 又는 地方法院支廳에 囑託함을得함
第二十八條 調停委員은 規定한事由가 잇다고 認할時는調停을하지안흠을得함
第二十九條 調停主任의 報告를聽하고 調停成立된時는裁判所는 調停의認否에 對하여 決定을함
第三十條 裁判所는 調停이顯著히公正치안타고 認할境遇가아니면 調停不認可의 決定을함을不得함
第三十一條 調停委員會를開한境遇에는 調停은 裁判上의 和解와同一한効力을有함
第三十二條 調停手續의 當事者又는 利害關係人의申述은 이를民事訴訟에서 援用함을不得함
第三十三條 (略)
第三十四條 調停의 申立을함에는 手數料를納付함을要함
第三十五條 當事者又는 利害關係人은 手數料를納付하여 記錄의 謄本抄本又는 謄寫又는 事件에關한證明書의付與를裁判所書記에 求함을 得함 但 當事者가 事件의繫屬中 記錄의 閱覽又는 謄寫를하는境遇에는 手數料를納付함을要치안흠
第三十六條 調停不認可의 決定에 對하여는 朝鮮民事令에依據함을 定한民事訴訟法에 從하여 即時抗告를 함을得함
第三十七條 裁判所又는 調停委員會의 呼出을受한 當事者가 正當한 事由업시 出頭치안흘時는 調停事件의 繫屬한 裁判所는 五十圓以下의 過料에 處함을得함 但調停委員會의 呼出에 應하지안는 者에對하여는 미리調停委員會의 意見을 聽함을要함
第三十八條 調停主任, 調停委員又는 調停委員이던者 理由업시 評議의顚末 又는 調停主任、調停委員의 意見 又는 其多少의 數를 漏泄한時는 千圓以下의 罰金에 處함
調停委員又는 調停委員이던者 理由업시 其職務上 取扱한 事件에 對하여 知得한 他人의 秘密을 漏泄한時는 三月以下의 懲役又는 千圓以下의 罰金에 處함
前項의 罪는 告訴를 待하여 이를 論함
附則
本令施行의 期日은 朝鮮總督이 이를定함

珍客蘭領印度 女教員團入京

일년내 겨울을모르는 난영인도(蘭領印度)여선생님들 여덟분이 구일오후한시십삼분 『아끼쓰끼』로 입경하엿다 이들은 본래 『오란다』사람으로서 난영인도교육계에 헌신하고 잇는 여류교육가들인데 이번에 아세아 일대를 시찰하고자 얼마전에 내지로와서 주요도시교육상황 기타를 시찰하고 작일경성에온것이다 일행은 도착하자즉시 조선호텔로들어가서 백도가까운 열에 시달린나그네의 피로를 쉬어가며 하루밤을묵은후보내교육상황기타를 시찰하고 만주 북지로향하여 출발할예정이다
(사진은경성역에도착한시찰단)

……

玉洋木
內玉洋木
防空가-텐用
洋羅沙
切賣大奉仕
七月十日(月)——十二日(水) 三日間限 (三階特賣場)
京城本町 카네보우

十日封切
松竹大船 本年度最高傑作
厚生省推薦 「少年歲時記」より
花
田中絹代 上原謙 佐分利信 三宅邦子
清水宏作品 原作 本庄陸男 撮影 齋藤正夫
あるぬ雜草
バハリア 女の 都へ行く
ALI BABA GOES TO TOWN
明治座

코가나뿐분
아푸지안케 누구던지 自宅에서된다 治療와 其方法
코가매킨다. 콧물과 靑黃色의鼻汁이흘러나온다. 냄새를모르게된다. 콧물이咽喉로넘어간다. 코끝이냄새난다. 目頭머리가무겁다. 鼻孔과口中이마른다. 記憶力과思考力이漸次衰退한다. 입을버리고잔다가右記症狀中어느것에나該當하는容態의분은鼻病에걸려잇는證據이다. 이런분은먼저自己의鼻病은 무슨病名의鼻病인가를알고 그治療와方法을아는것이 이것을治療하는第一의捷徑인것이다 當所에서는이런것을 누구던지알도록說明한鼻科專門書를 朝鮮日報讀者에게 無代進呈한다 葉書記入申込하라.
埼玉縣大宮町(氷川公園) 東京鼻藥房研究所

他品의三倍가는
龜の子束子
이마-크에注意
類似한粗製品은不經濟입니다 솔이고르고 모양조흔 他品의三倍가는 龜の子를選擇하십시요
東京 西尾商店

口中殺菌劑 衛生口錠
銀粒 蔘香丹
十錢 廿錢
京城府通義町三五
發賣元 安田藥業社

地方社員採用!
月收百圓內外
資金不要 地方在住のまま 男女誰にも出來る確實有利な職業 多少外務の出來る教員官吏軍人の退職者には適當內職者にも可 詳細規定書三錢切手封入申込あれ・合資會社
大阪市東淀川區西町一四番地 國民書院本店

여름의와이샤츠
麻와이샤츠
산뜻한感觸에시는麻와이샤츠
척척달붓지안코·땀을잘바더서分散시 겨주는實用的인옷。衿付 ¥3.80
콧톤크레-프샤츠
白·부루一無地 衿付 ¥2.75
送料各27
京城本町二丁目 丸善
電話本局②代表六一四一番 長 六一四六番 振替口座京城三四四○
MARUZEN MARUZEN MARUZEN

流行歌 파이프哀傷 八六三三
蔡奎燁
태평레코-드

警察官(講義合部全書)
鮮滿警察學會

明朗府會再建對策
釜山府主催有志懇談會開催
選擧肅淸의萬全企圖

【慶南支社電話】부산 선거위반의 의혹을 고일어난 주사실의 일석(一石)으로 부산부회의원 삼십구명중 이십육명이 독직죄로 부산지방법원 예심에회부되엇고 그판결 미아마 부회의원 삼십구명의총사직을 보앗다함은 기보한바이다 이에따라서 십일전후에 선거고시가 잇슨후 팔월십일전후에 부산부회의 숙청선거가잇기로되엇는데 명랑부회건설을 집머지고나설 의원은 어떠한사람일까 일반의주목과 관심이곳으로 모이고잇는이때 부산부에서는 과거에잇서서의 부산부회 이면에흐르던 암류를 일소하고 명랑부산하는 명랑부회 건설의 견지에서 십일오후 여섯시부터 부산철도호텔에 부산의 유력자의 출석을구하여 명랑부산건설 간담회를 열기로되엇다

이간담회에는 경남도지사를비롯하여 부산의 원로재계기타각방면의 유력자를 망라하야 간담회가 열린것으로서 그날밤에 마연 어떠한의견이 나올지주목을끈다

그런데 이날회합에서 부산적년의메해를 일소하는 의미에서 그에대한 대책으로 어번부회의원 일부보에 당하여는 숙정위원회(肅正委員會)가튼 것이나타나지안흘까 추측된다 즉부산의 판계, 실업계, 재계등 각계의 유력자로써 숙정부회 부의원추천위원회를 만드러 그에서 부회의원으로서의 적임자를 추천하여 명랑한 건전부회의재건을기할것으로 본다

補缺選擧? 總選?

【慶南支社電話】부산부회의원의총사직으로 부회의원의 총개선을 하기로 되어거니와 무엇보다이번부회의원의 총사직은 조선지방자치사상에서 처음당하는 일이므로 이것을 총선거라고 부를것인가 또는보결선거라고 할것인가에 대하여 부산부는 말할것도업고 경남도 총독부에서 연구중인데 만일 보결선거라고하면 임기는 총사직의원의 잔여임기에 불과하게되고 총선거라고하면 임기는 만사년이되어 전조선 일제히 오월이십일일에 시행하는때 부산만은 그보다늣게 될것이라한다 일번명랑 부산부회의 건설을 기념하기위하여 총선거가 영원한 기념이되지안캣는가하고 총선거로 함이 타당하다는 설이 유력회 해간다

淸津漁港遂完成
名實相副의"東洋第一"

【咸北支社電話】수화십이년도부터 총공비 [一]백십육만원을 처내오든 청진어항 축항공사(淸津漁港築港工事)는 그동안 여러가지난관에 봉착하면서도 착착진행한결과 마침내 일부까지에는 완성시키기로되엇다한다 어쨋든 지금까지 동양제일을 자랑하던 청진 어항은 조해에 배나되는규모아래 면목이 상부하는대 어항이되엇다

盈德鑛山 鑛夫休業
賃金引上을要求코

【盈德】경북영덕군지품면오천동(知品面午川洞)일본광업주식회사 영덕광산(盈德鑛山)광부들은 임금인상요구를 회사에제출하고지난일일부터 휴업(休業)을단행하고잇다는바 그들의요구는 현재의 임금이 엇재서 임금을 물가는 이상할내지 자기들사이의 일이잇는 … 명세서에결정한그대로 잇서 도저히생활할수업다는이유로 임금을인상하여달라고 그처럼요구중인바 당국의조정으로원만해결되리라고한다

十歲兒溺死

【忠北支社】청주읍외덕정(外德町)박상하(朴相夏)의 (○)라는 소년은 지난 유일오후네시쯤 달생(우물)에서 목욕하다가 빠저죽엇다는바 이보고를접한 청주서에서는 곳의 이성구(李聖…) 씨를 데리고 검시하엿다고 하는데 이우물은 부근농민이전답에물을대기위하야 파노흔샘으로서 해마다여름철이되면 반드시한사람씩 빠저죽엇다는바 세상사람들은 이우물의 마의우물이라고 부르고잇다고한다

농가에서도 자못가지 못하던 비를 돌리게 되엇다。그리고 지금와서는 비가 고만왓스면하고 누구나 생각한다。그러나하늘은 사람의마음과는 정반대인듯 비를 바랄때는 죽어라하고 아니오고 비에 넌덜머리가 난때에는 자꾸 퍼붓는것이 웬셈인지 모를일이다 그것은 어찌 되엇든 오늘이나 내일에 비가 그치지안코 그대로 계속된다면 북만일대는 물나라가되고말리라는 우려가잇다

淸州白米價固定
經警의活動奏効

【忠北支社】오랫동안한발이계속되어 주곡미의감소로인하여 쌀갑시날로 폭등하고잇는데도 때가때니만치 청주경제경찰계에서는 이것을 상당히중대시하고 그대책을 강구하고잇섯는데 당업자와협의한결과 백미상등매두에 삼원사십사전을최고가격으로 협정하고 일반에게 공표하기로 되엇는데 금후당국의 승락업시 그백미가격을 인상하여 판매하는 자에게는엄중한 처벌을 하기로 되엇다고 하는데 경제경찰계에서는 혹시나 위반자나업는가하고 엄중한 감시를 하고잇다고한다

北滿一帶暴雨

【哈爾濱】북만일대에는 닷새전부터 소낙비가 퍼붓기 시작하

北朝鮮蹴球大會初日
關北의覇權걸고 白兵戰展開
蹴球王都建設의前奏曲! 【咸南支社主催】

【咸南文社發】[북]스포-츠계에찬연한 기록을남길 본사함남지사주최의 제일회 북조선축구선수권대회는 팔일 오전열시부터 함흥공설운동장에서 열린바 축구열이 팽창한 함흥인지라 열열한무름쓰고 모여드는 관중은 오전을 돌파하는 초기록적 성황을 이루어 축구왕도건설의 전주곡을부르고잇다 이날 제일회전에 혜산진(惠山鎭)군이 정평(定平)을 사대영으로 손쉽게 이겻고 삼호(三湖)와 흥남(興南)은 열전끄테 양군득점업시 추첨으로 삼호가 이겨서 이또한 제이회전에들어갓스며 원산(元山)군은 본궁(本宮)군을 구대영의 큰스코어로물리첫다 이리하여 제일회전이 끗나니 흥분과 긴장속에 고대하던 함흥(咸興)군대 청진(淸津)군의 역사적대전은 중앙무대에서도 보기드믄 모범적께임이라 때를 가치하여 모여든 각지선수들과 만장관중의 주시속에 열리엇다 전세는 함흥에게 유리하게 전개되면서도 끌킨파[?] 홍성주(洪聖柱)군의 묘기에 물러설뿐이더니 일대일의 무승부로 마친다음 북조선선수권이 회전인 원재혜산진(惠山鎭)대 퇴조(退潮)의 께임이 열린바 연장전끄테 퇴조군이 승리하엿다 이로써 제일일의 경기를 마치고 구일오전아홉시부터는 제이회전과 준결승전을 거행할터이다

【第一回戰】

惠山4(0…0 / 4…0)0定平	
元山9(8…0 / 1…0)0本宮	
三湖0(0…0 / 0…0)0興南(三湖가抽籤勝)	
退潮2(1…1 / 0…0 / 1…0)1惠山	【第二回戰】

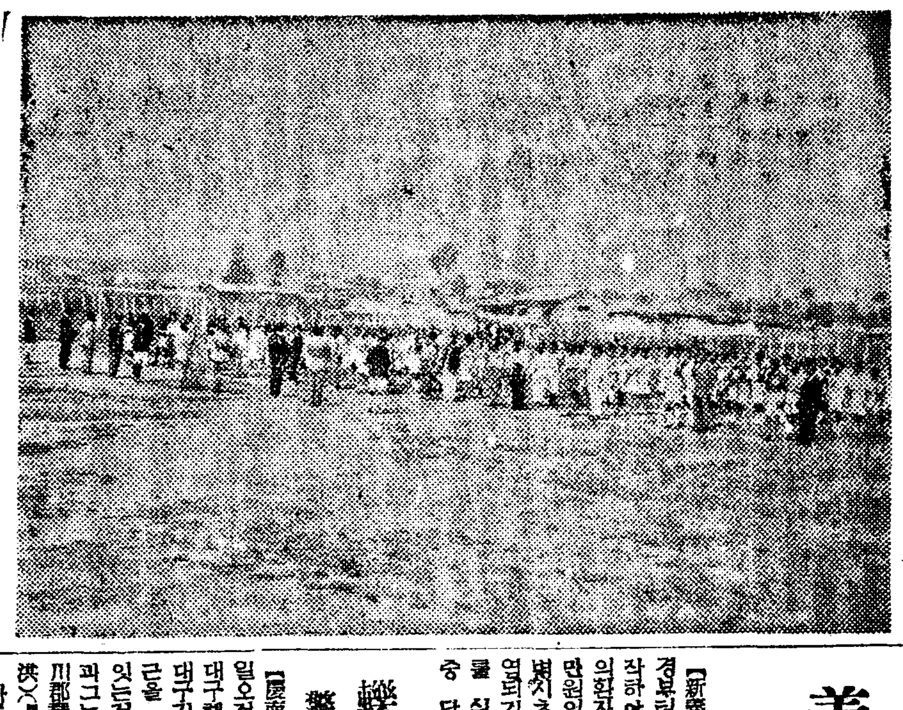
사진은 축구대회입장식

咸淸對抗戰
咸興1(前0…0、後1…1)淸津1

蹴球朝鮮의 王座를 차지한 빗나는記錄을가진 關北의兩雄…咸興과淸津의 定期戰은 同午後四時三分부터 玄正柱(主) 元衍基 金錫績(線)三氏審判下에 咸興킥어프로 開始한바 風勢를 利한咸興F W線의 攻勢猛烈하야 連續的으로 골깃을 試하엿스나正確性이업든데다가 淸津GK의堅防으로 前半戰은 兩軍得點업시 마치엇다 後半戰에 드러가風上에선 淸津軍 때때로咸興後陣을 擾亂시키다가 九分의 逆襲으로 콜을 … 十二分에 咸興連絡圓滑하게 淸津書前에이르러 LW金富守의패스를 RW吳正寬바더 크린쏫하여 幸運의一點을너흔後 淸津戰 然逆襲하여 二十五分에 咸興겔前에서混戰타고 CF姜泳弼의 슷으로 一點을挽回하여 一對一同點되자 滿場을熱狂도熱狂하더니 一進一退의勢로 나아갈뿐으로勝敗의歸趨를 헤아리기어려운가운데 一對一無勝負로마치엇다 이리하여 九日午後四時부터 第二回戰을行할터이다

朝鮮人開拓士
北安黑河兩省에 四千戶入植計畫
開拓總局에서立案

【新京】처음에는 조선개척민의 어주할수잇는 구역이 남만지대에제한되어 해마다 물밀듯 밀오려는 개척민의 입만현상과크게 저오되는 실정을 보이게까지 되엇던바 그들에게 적지안흔지방을 주어온것은 사실이래 어번북변국경지대 개발계획이그 첫거름을 내노케되자 종래의방침을 개정하여 망막한 국경지대 황지개발을 위하여는 조선개척민을 입식시키자는 설이유력하여오던바 어제그구체적 계획이 개척총국 제이지도과 (開拓總局第二指導科)에서 입안되엇다한다 그내용은 새로설치된 북안성과 흑하성의 황지개척을하기위하여 내년춘기에 단번에사천호를 입식시킨다하는바 이미 제이지도과장인 윤상필(尹相弼)씨가 약십일간예정으로 현지시찰을하는외에 개척총국 선만척식 총국부의 각판계자 이십명으로 조직된조사대가 눈강(嫩江)과 덕도(德都)에서 각각실지조사중이라한다

道視學委員會

【全北支社電話】지난팔일오전에서 도회의실에서 전북도시학위원회(道視學委員會)를 열고 잔년도학교시찰에대한 비평과 금년도시학[?]한 결정한후 계속하여 시학원의회합 연후 협의사항을 협의하엿다는바 시학원은 다음과 갓다고한다

▲修身=益[?] 全州 高敞 益山 石澤秀宗
▲國語=全州 群山 全州 淳昌 沃溝 片岡瑞男
▲國史=任實 井邑 錦山 群山 朱木鶴男

▲國語=扶安 茂朱 全州 南原 山田大五郞
▲國語=完州 扶安 全州 錦山 山田太五郞
▲視察事項
一、卒業生指導에關한件
二、道視學[?]事項에關한件
三、靑年訓練[?]指導에關한件
四、農業科經營에關한件(實習地의現狀)
五、其他指導事項의打合
六、學校學校[?]經營의狀況

"스리의天才"逮捕
大同署서嚴重取調中

【平南支社發】불온한 『스리』계의천재 유일오후구시경 평양부내기림리(箕林里)노상에서 배회하는 수상한청년을 대동서원이 불서로 인치취조한결과 그는 충남 리생 삼십구번지 홍장우(洪張宇)(?)라는자로 지난 삼일오후령시경 부내수옥리(水玉里)(第一區)아메서 회사원을 제일번 [?] 일본내지인의 구경하고돌아가는 …

… 주머니에서 현금 … 서스리를 … 안동현(安東縣)에 … 만국인의 주머니에서 … 거리도 … 수원 … 고잇는바 … 만주 … 한다

伊川各小學新增築
來廿五日一齊入札

【伊川】경기도에서는 백을 불러지잇슨 금일부터 이천군내 각소학교의증축공사를 하게되는데 원공사비 사만여원으로 오는 이십오일에 이천군청에서 공사에대한 경쟁입찰을 실시하기로 하엿다는데 신축과증축의학교는 다음과갓다

龍石小學校新築工事 鳳凰小學校增築工事 九龍小學校增築工事 支石小學校增築工事 板橋小學校增築工事 月岩小學校增築工事

元山健康相談所
利用者每日九一名

【元山】작금 일반의보건관념이 더욱조장되어 조선간이보험건강상담소이용이 퍽 늘어가고잇는데 지난유월중 원산건강상담소이용상황을보면 총인원이 이천삼백구십일명에 달한다는바 하루평균 구십이명의 내진이잇슨터이다

江原道內雨量

【春川】올들어처음인 요즘날씨ー유일경오현재로 강원도내의 강우현면을 조사한바에의하면 동해안지방과 남부강원도에는 천연기록할만한 강우가업섯스며 북부강원인 평강(平康)과 세포(洗浦)가 가장만흿는데 강우량을보면다음과갓다

▲鐵原 一九、五미리 ▲春川 一六미리 ▲洗浦 三一미리 ▲平康 三一미리

七·七記念行事
各地서盛大히擧行

【龍川】성전이주년기념일을 마지한 양양에서는 관민、학생천여명이 오전칠시경에 현사신사에 참배하고 무운장구기원제를 엄숙히 거행하엿스며 전(全)군수와 부전서장은 재향군인분회장을 대동하고 편하출정군인의 유족을 여방위문하고 양양불교 포교당에서는 신도백여명이 참집하여 동신일시경각 나옹성(羅翁聖)대사의독경과 회교(?)수 부전서장 문항리에 기원제와 및처 망장사의 충혼을 축복하는대법요가 장중하게 거행되엇다 그리고 열적어 건조중에잇던 현산 신사전에잇는 충혼비의 제막식을 오후한시경에 거행하엿는데 관민유지 국방부인회원등 일천사오백명이 래참하여 국가봉창리에 의미기픈 식전을마치엇다

【新興】사변제이주년기념일을맞는 함남신흥(新興)군에서는 오전열시에 관민다수가 신흥신사에 참배하여 무운장구기원제를 집행하고 근로봉사를 목적한 신흥수선이잇섯스며 이날각가정에서는 일채주의를 쓰고 주초를금하여 읍내

【大平】평남대동군 고평면에서는 일중중연하엿다한다

도 지나사변발발이주년 기념을마지하여 현하국제정세와 시국인식을 일층강조하기 위하여 마즈이날에 장남인대평시장도 휴시(休市)하고 오전여덟시부터 당지고평소학교대강당에서 관민다수참석하에 기별식을 성대히거행하엿는데 이날의 실행한 행사는다음과갓다

一、各戶國旗揭揚
二、祈願及追悼
三、勤勞奉仕
四、正午默禱
五、勤勞報國作業
六、出征軍人遺家族慰問及慰問
七、傷病軍人慰問
八、慰問袋、慰問文發送
九、粗食及禁酒禁煙
十、歌舞音曲停止
十一、部落聯盟座談會
十二、消費節約日(七月六日)
十三、廢品回收日(七月八日)
十四、聯盟創立一周年記念大會

【梁木】황해도이목시(梁木市)에서는사변이주년기념일이지난칠일오전여덟시반에 시민일제히 폐품을회수하고 동구시에 금단소학교에서 아주년기념식을거행한후 어어서 근로작업으로 어목시전 망관천제방을 수축한후오후대사예천항에하만세삼창으로 폐회하엿다

【管川】성전이주년을 마지한흥전에서는 당일오전오시 웅내편공리원급 애국반원이 총동원하여 공성요배를하고 근로작업으로 선사의참도를닥근후 오전십시에는 거념식을 성대히거행하고 정오에는 『차이렌』을 신호로 총국영령을위하여 일분간엄숙한 묵도를하엿다

【內金剛】내금강에잇는 장안사와 표훈사에서는 지나사변이주년기념일을당하여 당일오전육시부터 장안사에서는 대웅보전(大雄寶殿)표훈사에는 반야보전(般若寶殿)에서 전몰장병의 영령추도(追悼)와 출정황군의무운장구기원제를 승여오십여명과 관민삼십여명의 참석하에엄숙히 거행하엿스며 도당지간이학교에서는 당일오전팔시반부터 학교교정에서 작가석순에의하여 기념식을거행하엿다

一、개식 二、국기게양 三、국가합창 四、궁성요배 五、최어봉독 六、황국신민서사제창 七、국민체조 八、폐식

【北靑】지나사변이주년 기념일인칠일 북청에서는 북청읍연맹과 국민정신총동원 북청군연맹공동주최로 오전여섯시에 각호마다국기를게양하게하고 동열한시십분에 편만유지 삼천여명이 북청공립심상고등소학교 교정에서 출전장병의 무운장구제를거행하엿스며 각관청 회사에서는 근로보국작업을행하고 요정、음식점들은 모-두휴업하여 어날을의의잇게 기념하엿다고한다

까스發生爐調節타 職工一名即死

【慶南文社發】지난오일오후세시사십분경 합천군봉산면 송림리(陝川郡鳳山面松林里)통양광산(東洋鑛山)공장에서 용정(?)에서 까스발생로를조절하는배합에 그곳에서 일하고잇든 동면양지리(陽地里)어지옥(?)

轢死體一個
警察은死因調查中

【慶南文社發】역사체돌ー지난칠일오전다섯시십분 경주(慶州)발대구행 제일천칠백사십오열차가 대구기점이십구키로 오백메돌부근을 진행중선로안에 역사체가 잇는것을 발견하엿는데 조사결과그는 영천군금호면 영천동(永川郡琴湖面永川洞) 김진홍(金鎭洪)(?)으로 판명되엇다 다른한건은 팔일오전다섯시사십오분 부산발경주유 대구행(大邱行)제백사십열차가 진기점 육키로오백미부근을 진행중 선로안에서십세쯤되어보이는조선인소년한명의 역사체가잇는것을 발견하엿는데 신원은 미상이나 자살자살(?)로보아거지아이인듯하다고한다

義州에染病流行
現在患者廿餘名

【新義州】의주(義州)에는유월말경부터 『장질부사』 가유행하기시작하야 칠월현재에는 이십여명의환자가발생하여도립병원은 초만원의 현상을 이루고잇다 발병자는 주로 중국인이야채상으로 전염되기시작한것이므로 예방주사를 실시하는일방 야채상을 엄중 단속하는중이다

玉)은 메아대에가리 일곱치되는 비키되는 변상을바며 내장이 쏘다져 즉사하엿다원인에 대하야는카ー바이트사용량이 만키때문에 그압력때문인지 또는 발생로로부터 새여나오던 까스에인화한것이지 목하지금 조사중이다

人夫傳票를僞造
米穀等詐取逃走

【城津】본적을개성부고려정(開城府高麗町)에두고시내쌍포정(雙浦町)홍전사(弘展社)사무소이부감독으로잇는 장영선(張英善)(?)이란자는 동사무소 김종식(金鍾植)씨의인장을 훔처가지고 잇슴을기회로 지난유월십일부터 이십구일까지에 인부전표일백구십일매를위조하여 미곡상어서(許瑞臣)(?)외 집에서 미곡기타사백구십팔원육십오전어치를 사기획득한후 어디로인지 도망가버린것이 탄로되어 팔일피해자 김씨로부터 성진서에 수사원을제출하엿다고한다

지난오일오후세시쯤 되어 농부박(朴)(?)태일(朴太日)이 밧에서 …

當選謝禮

長城郡森溪面協議員

〃羅愛聖
〃李相英
〃魯成塾
〃崔元休
〃洪俊杓
〃吳在鳳
〃周淀琪
〃奇世興
〃高濟燮

珍原面協議員

奇東熙
金鳳洙
宋孟宣
林秉鑄
崔錫仁
金鳳中

原南面協議員

申宣雨
千翼俊
朱吉順
沈宜英
沈潤澤
孔成圭
林鍾勳
千炳旭

ピアノ.オルガン

新古品豊富來着

電光一六四八　振替京城四角(鍾路·郵便所越便)

三福合名會社

朝報案內

寫眞　京城府新堂町 … 李秉成

製材鋸機譲渡 … ビル …

當選謝禮

今般金浦郡學校評議會員選擧에際하야有權者諸位의深厚하신同情으로 小生等이當選의榮을得하엿삽기玆에紙上으로 謝意를謹表하나이다

昭和十四年七月

黔丹面 金敬欽
大串面 沈英澤
月串面 尹光鉉
高村面 趙鍾漢
陽村面 李範允
陽西面 朴鳳陽
陽東面 劉東憲
霞城面 魚秀甲
金浦面 李敎鼎

當選謝禮
義州郡月華面 學校評議員 崔潤榮
龍川郡東上面 學校評議員 梁源潤

當選謝禮
今般諸位의深厚하신愛護와後援으로當選의榮을得하여 謹히謝意를表하나이다
珍原面長 金鳳洙

開業廣告
謹啓時下 … 山田材木店을引受하여 成山材木店이라 改正하고本月一日開業하엿사오니 倍舊愛護하여주심을 伏望하나이다
… 本町六〇番地
成山材木店 主 吳… 電話一七番

洋藥 漢藥 藥種商講義錄 (入學金免除)
洋藥全集(六百種)見本進呈 革新版
漢藥全集(五百種)
京城茶屋町二七 朝鮮藥業研究社

朝鮮家庭醫學全書大人氣
定價 二、五〇 送料 三〇

有名한 醫博 學士 森田資孝先生推奬

ノーシン 노ー신

머리가몹시아플때……노ー신
골치가갈러지듯이쑤실때……노ー신
간간히변두머리를알을때……노ー신

頭痛이아니라도머리가무겁고호릿호릿할때나
過度한讀書로睡眠이不足할때나
술을過飮하야그翌日氣分이
좃치못할때나
어노ー신한봉만잡수세면
神出奇妙하게도나슬뿐만아니라
平時에服用에하신대도
머리가아주明快해집니다

定價 四包入二十錢 七包入三十錢 十三包入五十錢 二十八包入一圓

發賣元 名古屋市東區東門前町二丁目 荒川長太郎合名會社 振替名古屋七五三番

液虫殺 フマキラー 후마기라

明治ジュース 쥬스
爽やかな舌觸り
新鮮果實そのまゝの味と香り
味はアップル・パイン・グレープの三種
明治製菓株式會社

同人文學의 辨

中專 金容泰

純理要着해야 民利가 百倍라는말을 새삼스럽게 聯想케되는 一個의 略理的 文學人이 잇다면 그가 占領한 地域은 어떻하며 時間的으로는 二十世紀 中葉 二十年代의 젊으니들일 것이다

歷史過程에 잇서서 如何한 內容의 文學精神은 繼承하여야 이를 眞摯한 態度라하며 어떤類의 作家를 私淑해야 新人으로 正當한 步武라 稱하는가?

移間은 混亂極致에 이르워젓다 老壯對中堅 中堅對新人 男對女 論理性을 忘却한 論難派의 騷動 逆國興亡도 夢想스러우려니와 衰頹衰退는 더욱 悲哀롭다

私淑이란 人格에의 迷信에서 始作되거늘 人格을 盲信할수업슬바에야 그藝術이든 疑心치 안으리요

人格的 先進는 果然 誰某乎야!

空中三千呎에서 羅針盤업는 危險한 飛行을하는니보다 차라리 自衛스러운 空中曲藝師가 되는것이 活潑한 行動이 아닐가 한다.

言調한다 時代的 苦惱를 深刻히 吟味하라 言調한다 健設的意圖의 缺乏이! 그러나 우리가 듣을때는 小學校先生의 役日課的 敎訓가치만 들려진다. 會을아무리 마서도 時代的 苦悶은 느낄수업고 生理的 苦痛 뿐이다.

事實 그러타 傾向文學當時의 文學靑年들의 時代的 苦悶어리는것은 政治的이대올로기ㅣ의 魅惑과 푸로파칸다의 行動에 外延된 主觀과 客觀의 不合理生困한 些少한 個人的 煩悶程度엇슬것이다 그것은 今日의 文壇이 推解하고잇다 眞實한 文學精神이 浸透한 時代的 苦悶이란 昨今을 둘떤어도 아도 우리처럼은 보기드믈것이다.

文壇主流는 東이요? 西이요? 南이요? 北이요? 批評基準은 上이요? 下이요? 左이요? 右이요?

大道廢而有仁義하고 六親不和有孝慈다 偏愁期도 老衰期도 宂舍이 어저야할 우리들 엽에라 否曲된 文學精神에 願應과 滿足을 期함것이 아니라 우리의힘으로 우리의글을 써볼것이다.

嗚呼 士窮乃見節義!

夏情詩抄

日本大學 兪東濬

▲들 길

프른童話자 나동그러진 들판길을
조롱조롱 내발길을 끄을며따른다.
봄이지나간 여길엔 香氣의
꼬리도 걷혓만
오호 化粧한 夏草에 겻드린記憶의조롱.
이길엔 새소리도 드믈거니
人蹤도업는데
요-봄 孤獨의淚에 흑 뀌
여나옴상도싶다.
들길은 자고가도 꼬불챈자리
젖뭇 말뭇여마금 얼룩

▲綠陰

나무리려 몇을 짝잇어 休憩와 조용
으뜸것어 흔들린다 그림자,
그림자, 그림자
계고리란놈 비상을 따른다

▲"깨고리우름"

가여운곡이 깨여지는 여밤을 깨고리 운다
프른湖面에 며끄러지는 쪽배에 눈물이 찬다
마음엔 달빛도 업다드라
벌은 기퍼 金色湖水에라.
에미일흔 개고리우름 개골개골
孤愁어린 개고리우름 개골개골
삭쟁일흔 개고리우름 서럽단다.
오호 날개도친 개고리우름은 나른다
孫孫한 물결에실려 오가는 노래여!
눈을 감아도 金色湖水는엔
별색기하나 조상 하오배
마음엔 달빛도 업드라
개고리우름 외로히 섧다.

雨後

黃允燮

제나가는 소나비에
하늘은 하가를 버섯다.
서쥐면 구름이 베서진 뫼아래 하늘
베며흔 풀속에 따가운 바늘끄를 가지다.
쏘다지는 소나비에
新綠은 따광을 뮈쳇다.
草原에 외로이 서 「엄메!」
송아지의 울며는 더욱 누르고―
가지끄려 바람에 헌들고
파란 하늘이 고운 거지!
(바람은 언제나 속삭대기를 조하한다)
이제 먼 山이 하늘아프로 모아서고
大地는 하늘과 고요한 이야기를주고 밧나니

[illegible] 얼굴처럼 물을적교든다. 그때나 이제야 나의뇨素의 豪[illegible] 에서이며다는것을 깨달을때 어떠한의 아모[illegible]의影들도 갓고싶지안다 다만이것이 [illegible] 떠러저 나는 거짓없는 [illegible] 말을 [illegible] 二三日이나 듯고[illegible]는 나다.

× 오히려 방어며나 되어드라 [illegible]하고 눈물을 제풀려 보앗다.

× 좋애다 [illegible] 우치못을[illegible] [illegible] 하나 [illegible]해보앗다.

여름구름

女高普 [illegible]

구름은 뭉게 뭉게
내마음의 幻像과도가티
어데서와서 어데로
저처럼 떠가는고!
◇ ◇ ◇
구름은 뭉게 뭉게
떠저나는 [illegible]와도 가티
겹웃 겹웃 [illegible] [illegible]
햇도조케
어다로저리케 놀고 도는고
◇ ◇ ◇
구름은 뭉실 뭉실
젊은이 마음의 煩惱와도가티
灰色으로 뭉처 뭉처 일며
꺼지며
지나가도 지나가도 끄칠새
업네!
◇ ◇ ◇
구름은 뭉실 뭉실
솟아나는 가슴의 향숨과도
자러
넘처나는 눈물을 참고 참
으며
흐릴드시 흐를드시 지나는
구나

未完成生活譜

―日誌中의 片片―

駒澤大學 睦榮萬

저녁을마친後 K先生에게들렷다. 그는原稿紙에 『人間이生存하는限 道德과싸울여란形態는 어느形式을밟던 永遠히 남어잇스리라』는 起草를 잡고 잇섯다.

× 아! 그는참도 그 나그내 걸을 떠낫다.

× 오-가스톤의懺悔錄을 두번재읽엇다. 그도孤獨한 한 詩人이엇슴을 아무시원한말한마디 차질수업섯다.

× 여는石膏像展覽會에 나갓다. 裸體의女人像도 쏘반하게 늘어잇섯다. 그러나 나의게가장 印象깊은것은 어느젊은 無名鬪士의 모뉴-멘트이엇다.

× 모든時間에 모든空間이 모두 나의感情을떠나 石膏가되고 電氣時計가 되는듯시펏다

× 『道德哲學』을 講義하는 B敎授가 오늘은 일손에다 金반지를 네개나끼고왓다.

× 영로운 밤이며― 아니다 괴로운 ××期다.

『知』로부터 오는苦惱 『無知』로부터 오는苦惱 結局 計數機的 義務를 버서나서는 아무權威도업는듯십다.

× 어느蒐鮮주기는 學徒인지 몰으나 『새말운 Sola'의分野가 學生的 理想과 歷史的 現實에서 遊離하는限 學生靑年의 求하는 'Solla'은 어찌못할것이며 따라서 君의 歪論을 反駁한다』라는 無名投書를 바덧다 사랑스러운 忠告엿다.

× 오늘도 雜談이 正談보다만엇다. 웨그리 雜談꾼들이 만흔지.

× 지난밤― 苦悶을못익여 실컷울엇스나 새벽녘엔 꿈조차 虛像에 쫏김을바덧다.

× 焦燥、幸福感、不安、모든混[illegible]

想餘錄抄

京師 高熙俊

×月×日 저녁녁에 버자는실 느실나리기始作한다 점점캄캄해 오는방안에 가만히 안저보앗다 自己欺瞞 自己否定 世紀末的衰退 나는갈기갈기찌저지고崩壞되는 모든觀念群을 焦躁로히感得할뿐 어떠케손대볼餘裕가업섯다

어렬때龍君이차저와 버를매즈며거리를것다 橫溢하는情熱을全身에감추고 얌전히現實을헤엄처 나가며 時機를기다리는 君의生活態度는 담배피는데茶마시는데까지 그솜씨가나타난다 火田民의無知가사랑스러워 君어年前에 스켓치햇다는 몃장의그림을 나는보앗는데 거기도眞摯한君의性格이躍動하여섯다

버는그러향그치지안코 옷을적선다 구슬비가雨景을스처는 쳐저리고산뜩한觸感 얼마前에읽은 『버방울의魯言』의 氣分이 난다 限업시 浪漫을 憧憬하고 甘美한 『셰-켜』에빠저드는 幸福 그러한 時節 그리고오늘처럼 포근히버나리는밤이엇다 아버지가 술을 자시고들어와 조용히나에게 受難의生涯를述懷하고 家庭의어야기와 나의 取할바態度를 말슴하시엇다 술을자시면 더 溫和해지시는아버지―父性愛아래서 자라난 나로서는 그리고 感動하기쉬운 그때의나로서는 어느듯 눈물겨워짐을 엇절수업섯다 『아버지、우리아버지』어린애들어 여기를 읽을때면 나는異常한感動을 맛게된다。 포근히비나리는여밤、나는 故鄕을 向해嚴肅한마음으로 正座하려한다。

學園通信

佛專學生會宗教部 夏期巡廻講演

市內中央佛敎專門學校 學生會宗敎部에서는 夏期休暇를 利用하여 巡廻講演會를 開催한다는바 時日場所와演士는다음과갓다

▲七月十日鐵原 ▲同十二日元山 ▲同十三日永興 ▲同十四日咸興 ▲同十七日北靑 ▲同十八日端川 ▲同十九日城津 ▲同二十日淸大津 ▲同二十二日鏡城 ▲同二十四日羅南 ▲同二十五日會寧 ▲同二十六日龍井 ▲同二十八日南陽 ▲同二十九日圖們 ▲同三十日雄基 ▲同三十一日羅津 ▲八月一日淸津 ▲演士 第三學年李慶潮 第三學年韓炳駿 第二學年崔末道

山에 오르면

普成中學 曺玉允

立夏 小滿을지나 芒種도거의 넘어서면 여름은 더욱 더워질 모라오고 더위는 都心에 기려간다 이맘때가되면 한혼 都會人들은 名山大刹과 大海瀛風을차저서 紅塵가튼 都市의여름을 이즈라한다 設或 時間과 經濟力의 容納이업서서 有限한 登山臨水를 할수업는사람일지라도 그날그날의 겨지에받아서 될수만엇스면 郊外散策의 小暇를어더 暫時 紅塵丈의 狹天을避하고저 피하지안는者는 업스리라. 거기엔 젊은男女의漫步 그것도 조컷스나 그보다도 老人의 후촐에 麗子를쓰고 捲首鶴杖으로 [illegible] 石磬淸水 [illegible] 한藝으로 疲勞를 洗去하고 奇岩怪石에 허리를편채 淸雅한情緖를불러 吟風詠詩하는 閒暇이어니와 樹陰에 如水한곳에 半間거주자리를펴고 무풀長短에 맞추三國誌한篇에 陶醉함과가튼 情景은 正히 別有天地非人間의 늣김어잇다

어느外國사람은 朝鮮人의 점잔을 所謂 漸漢이라 解釋하여 惡評을햇스나 어風流無愛한 情緖야말로 점잔을지닌 朝鮮사람의情緖이라고도 할것이다 그러나 여름을 어찌하리요? 저ㅣ俊雜多端한 世波에 精神을 여念[illegible] 한 世波에 [illegible]

타지라 하지안는가?! 아! 여깁다! 그것이 아끼운 同時에 그의唯一한 保護者인 中外人의老人들이가여웁다 그러나그들의蒼白한 表情이 언제나 우리의運命의걸음 [illegible] 나는잘안다 萬一내게 山에올으는 目的이잇다면 오-족하나 그들로하여금 어둘수잇는 悲觀과 哲訓그것이 려하겟다。

그러라? 山에올으면 六根에버계는것이 모-두가 平凡 그것들이다 그러나 平凡한 그곳에 非凡한眞理를 發見할수 엇스니 이는 山에올라서만이 어들수잇는 둘업는 나의寶物이다

며칠前이다 나는그 날도 땀에저즌 무명『샤쓰』를 벌레처럼 아무런 [illegible] 每日每日正課처럼 오르나리는 北岳山을 올은일이잇다

徐徐히 林間石戶를 제여오는 바람은 더위를 [illegible]하기에 充分하거니 眼前에 展開된 都心을 俯瞰하기에 어느듯 [illegible]

걸은고 나는 우물을向하여 다시 거기엔 四五人의 酒酊뱅이가 진치마잇은 계집에들을둣코참아 듯기어려운 言辭를밧구고잇섯다 나는저윽히 狼狽함을 깨달엇스니 거기에서 버로소 無意識中의저 들어 洗手洗面의 目的이 잇섯슴을 깨달엇다 또다시 할일업시 발을옴기거나 원체 目的업시 올라온 나인지라 이러탄收穫도 큰失望도업시 오런길로발을 돌릴수가잇섯다 그러는中에도 男女老少의登山客들의 行列은 끄치지아햇다 그뿐外라 그들의表情을 살피거나 모-두가 職業的束縛을 이즌듯하엿다 혼자면 휫바람불고 二人以上이면서로히笑話를 바꾸고하여 間或 집오리진 眉間을 볼수잇다면 손아귀에 單語帳을 가진 中學生들이니 어도한 山을질기는 젊은이의 기쁨이아니랴!

이처처럼 [illegible] 싸이여도 [illegible]

右에 三淸洞天(至今은 家屋의숨地가되엇다)이란 우물터를 지나게되엇다 저기에어르자 발은멈취지고 어느老人의 비록 衰弱은햇슬망정 어덧가 威嚴과風采잇서보이는 얼굴과 그의 중얼거림에 나의 好奇心은 솔리고 말엇다 耳目이 秀麗한데다 어데젯 年長이잇서보이는 그의얼굴은 지난날의 過히 窮塞지안은生活의 主人公임을 證明하고도남엇다

그의말을 빌건대 그는수진바꿋(現壽松町)사는老人으로 옛날엔 벼슬깨나하고 제법정정대고 살엇스며 春三月꽃時節과 綠陰芳草勝花時에는 兩三親故와함께 그곳 三淸洞天을 가장즐거운노리터로 차젓스며 家産이업서지고 親故들이 南北으로헤여지고 더러는 죽고둘하여 相逢의 希望까지 어제버린 近年에도여름만되면 老軀를끌고懷古의땅그곳을 [illegible] 찻는다는 것이엇다 그러고 그는 [illegible]

住宅을세운 사람들에對하여憤慨하엿다 그理由인즉 簡潔한泉水를 私用에 복처고 남어지찌게기를 公衆用으로 돌리려 아니꼽게 洋服等屬으로 水源을만들엇다는 것이며 그래 노코도제만엔 잘햇다고 自矜하리라하여憎惡心을어르킨 까닭이엇다 그렁저렁 한 말을 듯고 보니 그는分明正義와 道德의 代辯者만시펏다

『果然어世上의 모-든힘어란 노랑돈 고놈어가젓고 고놈을가지지못하고 親하지 못한者들은 實行力은 둘재로 發言權도 가저보지못함어(?)은일이아닐까?』

어는 그老人에게서 暴로된 義憤이는 올으겟오나 能實히 내연지는 良心을겨어서나온 長嘆息이요 憤의소리엇다

얼마후나는 그자리를 떼거니 老人은 무엇을 生覺하엿스며언 도라갓는지도 몰으겟다 其 [illegible] 나는 山에 [illegible] 제나 그老 人을 生覺하는 버릇이생겻다

故鄕은 그리운곳이요 情든곳이요 어린 時節의꿈이 깃드려잇는곳이다 學窓에노닐든 諸君은 이제 다시 炎熱 아래조용고 커가는 鄕土의情緖에 에워싸여 가지 解放될機會를어덧다 想어엿고 情어엿고 또感懷가스스로빼프리지저언을수업스리니 여에 本紙는 諸君의마음과귀와눈이되여 坊坊에흐린진 귀여운故鄕의선물을거두여 어한面을提供하려고한다 快히여應하여 健筆을애끼지말기를希望하는바이다

募集規定

投稿範圍 ―隨筆、詩、小品、紀行日記等

募集期限 夏期休暇동안

賞金 當選作品에는薄謝進呈

考選 本社學藝部

注意 (1) 詩以外의文章은 二百字로十枚以內 (2) 반드시 所屬學校名 及 氏名과 投稿할때의 住所를明記할일(匿名은無効로함) (3) 應募된作品은一切返還하지아니함 (4) 皮封에는朝鮮日報社學藝部貫中『歸鄕로호로다-쥬』原稿라고쓸일

朝鮮日報社學藝部

男性 新ホルモン劑 セキマイン Ⓟ

本劑는가장旺盛한活動力과絕倫한精力을가진水棲哺乳動物의雄性生殖腺을原料로하여이것에서男性性徵을整備한所謂오르몬을特殊한方法으로써抽出精製한總有効成分입니다

適應症
生殖器神經衰弱諸症男子更年期諸症
(精力減退、精力減退)
男子一般老衰―
現象의豫防恢復
男子疲勞一般

包裝 三〇錠入 一〇〇錠入 五〇〇錠入

製造發賣元 大日本製藥株式會社 本店 大阪道修町三 支店 東京本町二

(各地知名藥店에有함)

四千年朝鮮史上의偉賢總登場!
文化朝鮮의傳統과核心이躍如!!

一回配本

朝鮮名人傳

第一卷

偉大한生涯와思想의貯水池
그時代를빗내든巨人의자욱!!

朝鮮出版文化의第一線에 서서 꾸준한 活躍을하고잇는 本社出版部에서는 이번 다시 全三卷의『朝鮮名人傳』을 發刊하여 滿天下讀書界의 人氣를 한몸에 모흐게되엇다 이『名人傳』은 四千年朝鮮史上에잇서서 그時代를빗내던 百餘名巨人偉傑들의 生涯와 事蹟을쓴것이니 實로文化朝鮮의 傳統과 核心이이册에 躍動하고잇다 그리고 이册이야말로 朝鮮名賢들의 生活과 思想을말하는 偉大한 貯水池가아니면 아닐것이다 朝鮮을모르고 朝鮮의傳統을모르는 사람들ㅣ다시말하면 나폴래온이나 톨스토이나 넬손이나 빠이론이나 이러한 西洋名人들은 잘알면서도 東明王을모르고 乙支文德을모르고 元曉를모르고 牧隱을모르는 우리사람들은 반드시 이册을아니볼수가업다 朝鮮智識에주리고 朝鮮學에 暗昧한사람들은 하루速히이册을보라。

―目次內容―

乙巴素	金岸基
紐由	金岸基
于勒	安自山
率居	李如星
平岡公主	文一平
乙支文德	金岸基
元曉	金映遂
渤海太祖高王	金岸基
薛聰	李丙燾
月明師	李秉岐
金大城	高裕燮
張保皐	金岸基
崔致遠	車相瓚
姜邯贊	金岸基
一然	金岸基
鄭夢周	金岸基
世宗大王	李丙燾
安堅	高裕燮
朴堧	車相瓚
崔世珍	崔鉉培
李賢輔	趙潤濟
李浚慶	申奭鎬
李珥	黃義敦
鄭澈	趙潤濟
許俊	李能和
金萬重	金台俊
尹拯	金瑗根
丁茶山	李昇圭

(以上)

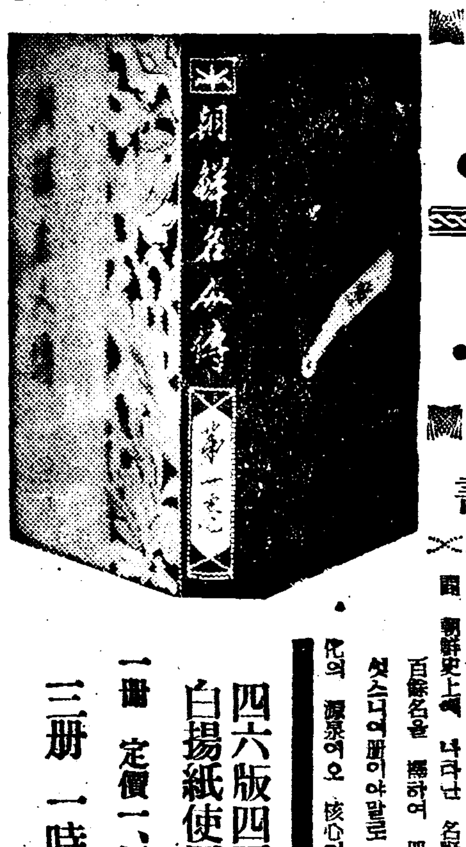

萬人必讀書

讀書界의名篇 世專校長 吳兢善

여러가지로 朝鮮文化를 위하여活躍하는 貴社에서 이번다시『朝鮮名人傳』이라는 全三卷의 册을 刊行하시니 實로 祝賀하여 마지아니합니다 더구나 이번『名人傳』은 四千年間 朝鮮史上에 나타난 名賢偉傑 百餘名을 網羅하여 册을만드섯스니 이冊이야말로 우리文化의 源泉이오 核心이 아닐수 업습니다 그리고 우리의 傳統과 우리의 情調가 이册속에 躍動하고잇지안흘수가업습니다 나 [illegible] 中華民국사람들은 朝鮮에도이러한 名賢이엇다는것을 알어야하게습니다。 어떤册을 읽는 것은 自己의祖先과 自己의傳統을아는經由이되며 따라서 自己의背景과自己의 遺産을 몰으는無識을 면할수가 엇습니다。 大學을 卒業하고도 朝鮮사람으로 朝鮮의偉人을 몰으는사람은 速히이册을보라고 勸하고 십습니다 云云

四六版四百六十餘頁 純白最高白揚紙使用金字入 洋裝豪華本
一冊 定價一、三〇 (送料 一五)
三冊 一時拂 三、九〇 (送料本社負擔)

京城太平通一丁目
朝鮮日報社
出版部發行
振替京城五八七八番

本社發行 名著案內

現代朝鮮文學全集 短篇集(上) 一、三〇 (送料 廿二錢)
〃 短篇集(中) 〃
〃 短篇集(下) 〃
〃 詩歌集 〃
〃 戱曲集 〃
〃 評論集 〃
〃 隨筆紀行集 〃
長篇小說 愛慾의彼岸 一、五〇 (送料 一七)
〃 그의自叙傳 一、三〇 (送料 一五)
現代朝鮮女流文學選集 一、〇〇 (送料 一九)
世界童話傑作集 八〇 (送料 〇八)
結核豫防續本 七〇 (送料 〇八)
新選文學全集 文學讀本 一、三〇 (送料 一三)
〃 新人短篇傑作集 〃
〃 朝鮮兒童文學集 〃
〃 女流短篇傑作集 〃
朝鮮家庭醫學全書 一、五〇 (送料 二〇)
朝鮮野談全集一卷 一、五〇 (送料 一五)
朝鮮野談全集 二卷 三卷 〃 〃
朝鮮名人傳 全三卷 七月一日부터發賣

十月一日부터는朝鮮出版界가생긴후처음되는大名著『林巨正傳』을내게되엇다 滿天下讀者는期待하라

東洋劇場 電話 ③ 二一五四 三六四〇

今週映畵와漫談 七月八日ヨリ
各社ニュース
佛SICプロ超特作 三映社提供
イレーヌ・ド・ジレイ 主演
●胡椒娘●
(パプリカ)
大城晴八郎 志賀里子
髑髏の秘密
全勤キネマオールトーキ
生命の佛蘭西喜劇の秀逸篇
大喜劇
漫笑座員特別出演

第一劇場 東劇直營

五日ヨリ特別封切
◇松竹大船超大作
井上金太郎 監督
新女性問答 前後篇
桑野通子 夏川大二郎 川崎弘子 佐分利信(?) 三宅邦子 大寺伸 水戸光子 奈良真養 森川まさみ 岩田祐吉
◇松竹京都大作
若旦那ここに在り
藤井貢 逢初夢子 主演
各社ニュース
松竹映畵 キネマ

七月八日ヨリ九日迄三日間 毎日晝夜二回 一時七時三十分始映
大衆料金 階上三十錢 階下二十錢均一
◇各社ニュース◇
◇松竹大船超特作品◇
監督 佐々木啓祐
『純情夫人』
主演 上原謙 夏川大二郎 佐分利信 桑野通子 川崎弘子
女心の奥の奥を知った男心の奥の奥 それぞれの女性が超特作の絢爛たる巨篇!!
ワーナー社超特作品◇
『ブラウンの爆笑大勝利』
◇東寶映畵社作品◇
監督 大谷俊夫
主演 岸井明 高峰秀子
『虹立つ丘』
七月七日八日支那事變第二週年記念日ニ付キ謹ンデ休館仕候也

新富座 電本五六七七

七月八日ヨリ七日間 毎日晝夜二回 一時七時三十分始映
大衆料金 階上二十錢 階下十錢均一
◇各社ニュース◇
太平シネマ社特別提供◇
『魔獸境突破』
ベンジャミン・バブリック氏製作 本篇を見ずしてジャングル映畵を語るべからず
◇松竹京都特作
監督 二川文太郎
主演 本郷秀雄 書見(?)禮子
『春風伊勢物語』
◇コロムビア映畵社特作
監督 ルイズ・キング
主演 バクター・ジャック・ブラウン
『復讐の惨劇』
次週 ■ブラウンの爆笑大勝利■純情夫人■虹立つ丘(名畵特輯)
七月七日八日 支那事變二週年記念日ニ付キ休館致シマス

桃花劇場 電話 一一三三